

Regionstyrelsens arbetsutskott

Tid och plats 09:00-11:45, Löparen, regionhuset Strömgatan 13, Kalmar

Beslutande Angelica Katsanidou (S), ordförande
Malin Sjölander (M), vice ordförande
Karin Helmersson (C), vice ordförande
Mattias Adolfson (S)
Martin Kirchberg (SD)
Lena Granath (V), deltar digitalt
Jimmy Loord (KD)
Bo Karlsson (SD)

Tjänstepersoner Ingeborg Eriksson, regiondirektör
Ann-Sofie Hedenstein, kanslidirektör
Anders Hellqvist, EY § 124
Anja Nilsson Roos, EY § 124
Helena Nilsson, regional utvecklingsdirektör § 125
Martin Idethun, förvaltningschef regionservice § 126
Moa Rosholm, regionsekreterare

Justering Sker digitalt

Paragrafer 123-150

Ordförande Angelica Katsanidou (S)

Justerare Malin Sjölander (M)

Sekreterare Moa Rosholm

§ 123

Ärendenummer RS 2024/8

Godkännande av föredragningslista

Beslut

Regionstyrelsens arbetsutskott godkänner föredragningslistan för mötet med tillägg av informationspunkt gällande dialog med Kriminalvården om behov av lokaler.

§ 124

Ärendenummer RS 2024/89

Analys akuta vårdprocesser, elektiva processer och vårdrehabilitering, slutredovisning

Beslut

Regionstyrelsens arbetsutskott noterar informationen till protokollet.

Bakgrund

I januari 2024 startades en analys av hur vården på ett kvalitativt, patientsäkert och resurseffektivt sätt kan möta morgondagens utmaningar. Analysen ska resultera i förslag på åtgärder för

- hur hela akutvårdsprocessen kan utvecklas
- hur den elektiva vården kan utvecklas. Särskilt fokus på screeningverksamhet och de operativa verksamheterna för att säkra en effektiv användning av länets operationsresurser
- hur rehabiliterings- och cancerrehabiliteringsprocesserna kan utvecklas. Avgränsning har gjorts till slutenvårdsrehabilitering.

Analysen för hur akutvårdsprocessen och den elektiva vården kan utvecklas har gjorts av Ernst and Young (EY) och slutsatserna av uppdraget redovisades av Anders Hellqvist och Anja Nilsson Roos.

§ 125

Ärendenummer RS 2024/89

Pågående process med strukturförändring av ALMI

Beslut

Regionstyrelsens arbetsutskott noterar informationen till protokollet.

Bakgrund

Helena Nilsson, regional utvecklingsdirektör, informerar om fortsättningen av den pågående processen med strukturförändringar av ALMI. Den 6 maj genomfördes ett nationellt möte med statssekreterare Lars Hjalmered, Almis koncernledning samt representanter från Sveriges Regioner och Kommuner (SKR) och tjänstepersoner och politiker från regionerna i landet.

Anledningen till översynen är flera, främst för att skapa en ändamålsenlig struktur, kostnadseffektivitet med bibehållen regional närvaro. Regionerna vill säkerställa en fortsatt tydlig koppling till regionala utvecklingsstrategin men tydlig regional och lokal närvaro.

Fortsatta diskussioner sker framöver med fokus på ägarfrågor och regionernas roll i kommande struktur.

§ 126

Ärendenummer RS 2024/89

Dialog med Kriminalvården kring behov av lokaler

Beslut

Regionstyrelsens arbetsutskott noterar informationen till protokollet.

Bakgrund

Martin Idethun, förvaltningschef regionservice, informerar om den dialog som förs med Kriminalvården gällande deras framtida behov av lokaler.

§ 127

Ärendenummer RS 2022/1698

Yttrande över granskning av Översiktsplan Sjöriket Kinda, Kinda kommun

Beslut

Regionstyrelsens arbetsutskott antar redovisat yttrande som sitt svar på granskningsremiss över Översiktsplan Sjöriket Kinda.

Yttrandet överlämnas till Kinda kommun.

Bakgrund

Region Kalmar län har av Kinda kommun fått möjlighet att lämna synpunkter på granskningen av Översiktsplan Sjöriket Kinda, Kinda kommun. Region Kalmar län har tidigare lämnat yttrande i samrådsskedet.

Yttrande

Region Kalmar län har inga synpunkter på granskningen av Översiktsplan Sjöriket Kinda.

Ärendet han behandlats på sammanträde med regionala utvecklingsförvaltningen den 22 maj 2024. Nämnden har föreslagit regionstyrelsens arbetsutskott att anta redovisat yttrande som sitt svar på granskningsremiss över Översiktsplan Sjöriket Kinda samt att överlämna det till Kinda kommun.

Efter avslutad överläggning beslutar regionstyrelsens arbetsutskott enligt redovisat förslag.

Handlingar

1. Ojusterat protokollsutdrag RUN daterat den 22 maj 2024
2. Tjänsteskrivelse daterad 15 maj 2024
3. Granskningsversion Översiktsplan Sjöriket Kinda, Kinda kommun

Expedierat till: Kinda kommun, regionala utvecklingsförvaltningen

§ 128

Ärendenummer RS 2024/323

Yttrande över betänkandet av utredningen om ändamålsenliga undantag från strandskyddet för de areella näringarna, Klimat- och näringslivsdepartementet

Beslut

Regionstyrelsens arbetsutskott antar redovisat yttrande som sitt svar på betänkandet av utredningen om ändamålsenliga undantag från strandskyddet för de areella näringarna.

Yttrandet överlämnas till Klimat- och näringslivsdepartementet.

Bakgrund

Region Kalmar län har av Klimat- och näringslivsdepartementet fått möjlighet att yttra sig över betänkandet av utredningen om ändamålsenliga undantag för strandskyddet för de areella näringarna (SOU 2023:103).

Utredningens uppdrag har varit att föreslå lagändringar och andra åtgärder som moderniserar och förtydligar undantagsbestämmelsen från strandskyddet i 7 kap. 16 § 1 miljöbalken. Detta med syfte att säkerställa att undantagsbestämmelsen tar tillräcklig hänsyn till de varierande förutsättningar som i dag råder för olika näringsidkare inom de areella näringarna och att den ser till behoven av att förbättra förutsättningarna för näringarnas utveckling, särskilt för småskaliga lantbrukare. Förslagen ska även bidra till att uppnå livsmedelsstrategins mål om ökad livsmedelsproduktion och hållbar utveckling i hela landet.

Av betänkandet framgår följande huvudsakliga förslag till ändringar.

- Undantagsbestämmelsen bör utvidgas till att omfatta även vattenbruk (odling och uppfödning av vattenlevande organismer), men inte övriga näringar.
- Vägledning kring tillämpningen av undantagsbestämmelsen bör tas fram av ansvarig myndighet.
- Det bör införas ett nytt särskilt skäl till dispens från strandskyddet för småskaliga förvärvsverksamheter på landsbygden.
- Omsättningskravet, som gäller för att en bisyssla ska omfattas av undantagsbestämmelsen och för att exkludera hobbyverksamhet, bör justeras genom ett tillägg till undantagsbestämmelserna.
- Det funktionella kravet, som innebär att anläggningen eller åtgärden för sin funktion måste finnas inom strandskyddat område, bör förtydligas.

Utredningen föreslår att de föreslagna lagändringarna ska träda i kraft den 1 september 2025 och föreslår vidare att effekterna av lagändringarna ska följas upp och utvärderas av Naturvårdsverket tre år efter ikraftträdandet.

Sammanfattning av yttrandet

Region Kalmar län ställer sig positivt till förslagen i betänkandet. De föreslagna lagändringarna gällande strandskyddet bedöms underlätta för de varierande förutsättningar som i dag råder för olika näringsidkare inom areella näringarna och förbättrar förutsättningarna för näringens utveckling, särskilt för småskaliga lantbrukare. Förslagen anses inte heller riskera att försvaga strandskyddets syfte och berörda miljö kvalitetsmål.

Region Kalmar län ställer sig positiv till att effekterna av lagändringarna ska följas upp och utvärderas efter att förändringarna vunnit laga kraft.

Ärendet har behandlats på sammanträde med regionala utvecklingsnämnden den 22 maj 2024. Nämnden har föreslagit regionstyrelsens arbetsutskott att anta redovisat yttrande som sitt svar på betänkandet av utredningen om ändamålsenliga undantag från strandskyddet för de areella näringarna, samt överlämna det till Klimat- och näringslivsdepartementet.

Efter avslutad överläggning beslutar regionstyrelsens arbetsutskott enligt redovisat förslag.

Handlingar

1. Ojusterat protokollsutdrag RUN daterat den 22 maj 2024
2. Tjänsteskrivelse daterad 15 maj 2024
3. Yttrande över betänkandet av utredningen om ändamålsenliga undantag från strandskyddet för de areella näringarna (SOU 2023:103)
4. Betänkande av utredningen om ändamålsenliga undantag från strandskyddet för de areella näringarna – Areella näringar vid vatten (SOU 2023:103), Klimat- och näringslivsdepartementet

Expedierat till: Klimat- och näringslivsdepartementet, regionala utvecklingsförvaltningen

§ 129

Ärendenummer RS 2023/1793

**Uppdrag beslutade av regionfullmäktige i regionplan
2023-2025 och 2024-2026**

Beslut

Regionstyrelsens arbetsutskott lämnar följande förslag till regionstyrelsen:

Regionstyrelsen noterar uppdragslistan till protokollet.

Bakgrund

I uppdaterad företeckning (daterad den 7 maj 2024) redovisas uppdrag från regionplanerna 2023-2025 och 2024-2026.

Tidplanen för följande uppdrag har justerats:

- 24/06 Införa en gemensam introduktion för gruppen undersköterskor

Redovisningen av uppdraget har flyttats från den 11 september 2024 till 31 oktober 2024.

Efter avslutad överläggning beslutar regionstyrelsens arbetsutskott enligt redovisat förslag.

Handlingar

1. Tjänsteskrivelse daterad den 7 maj 2024
2. Uppdragslista daterad den 7 maj 2024

§ 130

Ärendenummer RS 2024/327

Uppdrag 24/01 - Redovisa förslag till utvecklad modell för beräkning av självfinansieringsgraden så att den bättre beskriver kollektivtrafikens finansiering

Beslut

Regionstyrelsens arbetsutskott lämnar följande förslag till regionstyrelsen:

Regionstyrelsen godkänner slutredovisning av uppdrag 24/01 - Redovisa förslag till utvecklad modell för beräkning av självfinansieringsgraden så att den bättre beskriver kollektivtrafikens finansiering.

Bakgrund

Av regionplan 2024–2026 följer ett uppdrag att redovisa förslag till utvecklad modell för beräkning av självfinansieringsgraden så att den bättre beskriver kollektivtrafikens finansiering. Uppdraget ska nu slutredovisas till regionstyrelsen senast den 11 juni.

Slutredovisning

I samband med revideringen av nu gällande trafikförsörjningsprogram uppmärksammades det att den definition av begreppet självfinansieringsgrad som finns i trafikförsörjningsprogrammet inte använts i Kalmar länstrafiks interna redovisning av trafikens kostnader och intäkter.

Kalmar länstrafik är ålagda att årligen redovisa uppgifter om bland annat den allmänna regionala kollektivtrafikens kostnader och intäkter till myndigheten Trafikanalys. Uppgifterna ingår i Sveriges officiella statistik och uppgiftslämnarskyldighet föreligger. Uppgifterna används bland annat av Sveriges Kommuner och Regioner (SKR) i deras öppna jämförelser.

Kalmar länstrafik har därutöver en skyldighet att årligen sammanställa en rapport som beskriver trafiken i enlighet med Artikel 7 i EU:s kollektivtrafikförordning 1370/2007. Uppgifterna till Trafikanalys ligger till grund även för denna slutredovisning.

Kalmar länstrafik föreslår i det redovisade utredningsuppdraget att samma metod som ligger till grund för avrapporteringen till Trafikanalys och EU också ska användas för att beräkna trafikens självfinansieringsgrad inom Region Kalmar län. Detta beräkningssätt medger också årliga jämförelser med samtliga regioner i Sverige.

Begreppet trafikens självfinansieringsgrad finns inte definierat i något annat styrande dokument för kollektivtrafiken inom Region Kalmar län.

Prövning av barnets bästa ej aktuell då beslutet inte rör barn eller barn som är anhöriga.

Ärendet har behandlats på sammanträde med kollektivtrafiknämnden den 23 maj 2024. Nämnden har föreslagit regionstyrelsen att godkänna slutredovisning av uppdrag 24/01 - Redovisa förslag till utvecklad modell för beräkning av självfinansieringsgraden så att den bättre beskriver kollektivtrafikens finansiering.

Efter avslutad överläggning beslutar regionstyrelsens arbetsutskott enligt redovisat förslag.

Handlingar

1. Ojusterat protokollsutdrag KTN daterat den 23 maj 2024
2. Tjänsteskrivelse KTN daterad den 16 maj 2024
3. Slutredovisning av uppdrag 24/01 – Redovisa förslag till utvecklad modell för beräkning av självfinansieringsgraden så att den bättre beskriver kollektivtrafikens finansiering

§ 131

Ärendenummer RS 2024/298

Yttrande över betänkandet Ett samordnat vaccinationsarbete (SOU 2024:2), Socialdepartementet

Beslut

Regionstyrelsens arbetsutskott lämnar följande förslag till regionstyrelsen:

Regionstyrelsen antar redovisat yttrande som sitt svar över betänkande Ett samordnat vaccinationsarbete (SOU 2024:2).

Yttrandet överlämnas till Socialdepartementet.

Bakgrund

Region Kalmar län har fått möjlighet att yttra sig över betänkandet Ett samordnat vaccinationsarbete (SOU 2024:2).

Yttrandet är framtaget gemensamt med Region Jönköpings län och Region Östergötland inom ramen för samarbetet Sydöstra sjukvårdsregionen.

Region Kalmar län välkomnar utredningen och delar bilden av att det finns ett behov av ett förbättrat samordnat vaccinationsarbete i Sverige.

Sammanfattning av yttrandet

Nationella vaccinationsprogram är en av de viktigaste insatserna för god och jämlik hälsa i befolkningen. Utredningen bedömer att det som i förarbetena till smittskyddslagen (Prop 2011/12:123) beskrivs som att vaccinationsprogram ska ha ”medicinsk effekt på sjukdomsbördan i ett brett samhällsperspektiv” innebär att vaccinationen ska ge ett indirekt skydd även till ovaccinerade, det vill säga påverkan på smittspridningen. Region Kalmar län ser en stor risk för ojämlikhet om ansvaret för all riskgruppsvaccination som inte uppfyller kravet på minskad smittspridning i befolkningen läggs på regionerna istället för att hållas ihop nationellt. Kriterier för vilka vaccinationer som ska kunna inkluderas i nationella program bör utgå från den samlade sjukdomsbördan och definieras så att även riskgruppsvaccination och vaccination mot sjukdomar som inte smittar mellan människor skulle kunna inkluderas.

Region Kalmar län anser att det finns ett stort behov av förbättrade möjligheter till övervakning och uppföljning av givna vaccinationer. Ett utökat vaccinationsregister, som omfattar såväl nationella som regionala program och även pandemivaccinationer, är ett steg i rätt riktning. Då bereds nationella myndigheter utökade möjligheter för övervakning och uppföljning. Detta innebär dock ingen förbättring för vare sig medborgaren eller vårdgivaren i det dagliga arbetet. Det finns ett mycket stort behov av en annan sorts vaccinationsregister än dagens hälsodataregister, som behöver omfatta alla givna vaccinationer och där data skulle vara tillgängliga för

såväl invånaren som vårdgivaren. Regionen anser dessutom att ett ändamålsenligt vaccinationsregister är att föredra framför vaccinationskort.

Region Kalmar län vill också påpeka vikten av hälsoekonomiska värderingar bakom rekommendationerna. Idag har varken Folkhälsomyndigheten eller Läkemedelsverket kostnadshänsyn i sina rekommendationer och riktlinjer.

Vidare önskar regionen lyfta att det föreligger en hel del brister i verksamheten kring arbetsgivarens ansvar för vaccinationer. Det finns förvisso ett tydligt regelverk för arbetsgivaren att förhålla sig till och en rekommendation om lämpliga vaccinationer från Folkhälsomyndigheten, men efterlevnaden hos arbetsgivarna är låg. Uppföljningar är svåra att göra eftersom ett mer ändamålsenligt vaccinationsregister inte är på plats. Regionen önskar att uppföljning och tillsyn av dessa frågor lyfts och sköts på nationell nivå.

Efter avslutad överläggning beslutar regionstyrelsens arbetsutskott enligt redovisat förslag.

Handlingar

1. Tjänsteskrivelse daterad den 7 maj 2024
2. Yttrande över betänkande av Ett samordnat vaccinationsarbete (SOU 2024:2)
3. Sammanfattning av betänkandet Ett samordnat vaccinationsarbete (SOU 2024:2)

§ 132

Ärendenummer RS 2024/545

Yttrande över promemorian Hållbar och högkvalitativ läkarutbildning och klinisk forskning – förslag till ett reviderat ALF-avtal, Utbildningsdepartementet

Beslut

Regionstyrelsens arbetsutskott lämnar följande förslag till regionstyrelsen:

Regionstyrelsen antar redovisat remissyttrande som sitt svar på promemorian – Hållbar och högkvalitativ läkarutbildning och klinisk forskning – förslag till ett reviderat ALF-avtal.

Yttrandet överlämnas till Utbildningsdepartementet.

Bakgrund

Region Kalmar län (Regionen) har fått möjlighet att yttra sig över promemorian Hållbar och högkvalitativ läkarutbildning och klinisk forskning – förslag till ett reviderat ALF-avtal och lämnar följande synpunkter.

Sammanfattning av yttrandet

Promemorian innehåller flera viktiga och relevanta förslag vilka Region Kalmar län ställer sig positiv till. Särskilt viktiga förslag bedöms vara ökad ALF-ersättning framför allt ökad ersättning till klinisk forskning, ny resursfördelningsmodell och förslag om att ALF avtalet ska inta ett nationellt bredare förhållningsätt.

I yttrandet lyfts ytterligare synpunkter vilka kan sammanfattas i:

- Regionen ställer sig positiv till förslaget att ersätta ALF-namnet ”utveckling av hälso-och sjukvården” med ”nyttiggörande av klinisk forskning och ny kunskap i hälso- och sjukvården”.
- Den nya 6-åriga utbildningen kommer att ge konsekvenser för involverade regioner och universitet och ALF-ersättningen bör därför vara stabil över tid och långsiktig.
- Regionen understryker värdet av en substantiell höjning av ersättningen för att kompensera det ökade antalet läkarstudenter i det sexåriga programmet, annars riskeras en undanträngningseffekt av andra regionala aktiviteter och sämre tillgång till handledare, lokaler med mera och det kommer framför allt bli tydligt inom primärvården. Ersättningen kan inte invänta tills införandet av den nya programplanen år 2027 utan behöver tilldelas tidigare för att uppbyggnad och programutveckling ska kunna göras parallellt med nuvarande utbildning, kostnaderna kan komma tidigare än beräknat.

- Det är positivt att en ny nationell samverkansgrupp (GUNS) behöver utvecklas och ge dem ett tydligare uppdrag om uppföljning, nationell samverkan och fördelning av ALF-ersättning för klinisk forskning
- Regionen ställer sig frågan till förtydligande av begreppet klinisk forskning.
- Regionen ställer sig frågande till om intentionen med universitetssjukvårdsenheter har förändrats över tid. Man kan också ifrågasätta om universitetssjukvårdsenheters varande har förändrats när utbildningen idag bedrivs i hela hälso- och sjukvårdssystemet.
- Regionen instämmer i att ALF-avtalet har en viktig roll att stödja och säkra bredden inom svensk klinisk forskning och det är positivt att ALF-avtalet intar en ännu bredare definition av ALF-ersättningens användningsområde för att möjliggöra forskning också inom folkhälsa och prevention.
- Nivån av ersättning behöver öka för att kunna behålla bredd inom de olika delar som utbildningen berör, framför allt med satsning av primärvårdsforskning då vi idag ser stora utmaningar inom specialiteten.
- Det är svårigheter med förslaget att GUNS ska ta fram en nationell gemensam redovisningsmall då regioner och universitet har olika organisationer och redovisningssystem.
- Nuvarande resursfördelningsmodell gynnar ALF-regioner med stora externa finansieringsanslag. Det är därför positivt att en ny modell tas fram för att skapa en resursfördelning som bygger på att alla regioner garanteras ett grundbelopp av sin andel av ersättningen för den kliniska forskningen och att ett mindre belopp reserveras i form av ett kvalitetsbelopp.

Efter avslutad överläggning beslutar regionstyrelsens arbetsutskott enligt redovisat förslag.

Handlingar

1. Tjänsteskrivelse daterad den 13 maj 2024
2. Yttrande över promemorian Hållbar och högkvalitativ läkarutbildning och klinisk forskning – förslag till ett reviderat ALF-avtal, Utbildningsdepartementet
3. Sammanfattning av promemorian Hållbar och högkvalitativ läkarutbildning och klinisk forskning – förslag till ett reviderat ALF-avtal, Utbildningsdepartementet

§ 133

Ärendenummer RS 2024/301

Yttrande över betänkandet av utredningen om en ny livsmedelsberedskap, Landsbygds- och infrastrukturdepartementet

Beslut

Regionstyrelsens arbetsutskott lämnar följande förslag till regionstyrelsen:

Regionstyrelsen antar redovisat yttrande som sitt svar på betänkandet av utredningen om en ny livsmedelsberedskap.

Yttrandet överlämnas till Landsbygds- och infrastrukturdepartementet.

Bakgrund

Region Kalmar län har av Landsbygds- och infrastrukturdepartementet fått möjlighet att yttra sig över betänkandet av utredningen om en ny livsmedelsberedskap (SOU 2024:8).

I betänkandet presenteras flera förslag för att stärka livsmedelsberedskapen. Förslagen handlar bland annat om den enskildes ansvar, kommuners ansvar, beredskapslagring och skydd av jordbruksmark. Enligt betänkandet bör enskilda ha livsmedel hemma för motsvarande minst en veckas förbrukning. I betänkandet föreslås också en ny lag om livsmedelsberedskap där beredskapslagring inom jordbruksområdet ingår.

Sammanfattning av yttrandet

Region Kalmar län ser generellt positivt på utredningens förslag, vilka syftar till en förnyad livsmedelsberedskap anpassad till dagens förutsättningar och framtidens utmaningar. Dock är förslaget vagt när det gäller vägledning av beredskapslagring av färdiga livsmedel.

Region Kalmar läns yttrande utgår från regionernas måltidsuppdrag samt det regionala utvecklingsuppdraget, där livsmedelssektorn spelar en central roll.

Yttrandet har tagits fram i samråd med Regionstab och Regionservice.

Ärendet har behandlats på sammanträde med regionala utvecklingsnämnden den 22 maj 2024. Nämnden har föreslagit regionstyrelsen att anta redovisat yttrande som sitt svar på betänkandet av utredningen om en ny livsmedelsberedskap, samt att överlämna yttrandet till Landsbygds- och infrastrukturdepartementet.

Efter avslutad överläggning beslutar regionstyrelsens arbetsutskott enligt redovisat förslag.

Handlingar

1. Ojusterat protokollsutdrag RUN daterat den 22 maj 2024
2. Tjänsteskrivelse RUN daterad 15 maj 2024
3. Yttrande över betänkandet av utredningen om en ny livsmedelsberedskap (SOU 2024:8)
4. Sammanfattning - Betänkandet av utredningen om en ny livsmedelsberedskap – Livsmedelsberedskap för en ny tid (SOU 2024:8), Landsbygds- och infrastrukturdepartementet

§ 134

Ärendenummer RS 2024/488

Yttrande över Regional utvecklingsstrategi för Kronobergs län 2025-2035, Region Kronoberg

Beslut

Regionstyrelsens arbetsutskott lämnar följande förslag till regionstyrelsen:

Regionstyrelsen antar redovisat yttrande som sitt svar på förslag till Regional utvecklingsstrategi för Kronobergs län 2025 – 2035.

Yttrandet överlämnas till Region Kronoberg.

Bakgrund

Region Kalmar län har av Region Kronoberg fått möjlighet att yttra sig över Regional utvecklingsstrategi för Kronobergs län 2025 – 2035.

Syftet med den regionala utvecklingsstrategin är att ge en samlad riktning för vad som behöver uppnås och vilka prioriteringar som krävs för att forma framtidens Kronoberg 2035.

Sammanfattning av yttrande

Som grannregion ser Region Kalmar län mycket positivt på beskrivningar om vikten av samverkan med omgivande län för att gemensamt hantera utmaningar och nyttja möjligheter för en positiv utveckling av södra Sverige.

Linnéuniversitetets närvaro i båda länen är av stor betydelse för utveckling och en viktig gemensam motor. Universitetet innebär en koppling mellan länen som inte riktigt syns i strukturbilden (s.13), där det saknas funktionellt samband mellan Växjö och Kalmar.

Region Kalmar län ser fram emot att fortsätta samverkan med Region Kronoberg.

Ärendet har behandlats på sammanträde med regionala utvecklingsförvaltningen den 22 maj 2024. Nämnden har föreslagit regionstyrelsen att anta redovisat yttrande som sitt svar på förslag till Regional utvecklingsstrategi för Kronobergs län 2025 – 2035, samt att överlämna det till Region Kronoberg.

Efter avslutad överläggning beslutar regionstyrelsens arbetsutskott enligt redovisat förslag.

Handlingar

1. Ojusterat protokollsutdrag RUN daterat den 22 maj 2024

2. Tjänsteskrivelse RUN daterad 15 maj 2024
3. Yttrande över Regional utvecklingsstrategi för Kronobergs län 2025 - 2035, Region Kronoberg
4. Remissversion - Regional utvecklingsstrategi för Kronoberg 2025-2035, Region Kronoberg

§ 135

Ärendenummer RS 2024/583

**Yttrande över betänkandet av utredningen om
hantering av EU-medel (SOU 2024:22),
Finansdepartementet**

Beslut

Ärendet behandlas på sammanträde med regionstyrelsen den 11 juni 2024.

§ 136

Ärendenummer RS 2023/585

Yttrande över granskning av översiktsplan för Torsås kommun 2040

Beslut

Regionstyrelsens arbetsutskott lämnar följande förslag till regionstyrelsen:

Regionstyrelsen antar redovisat yttrande som sitt svar på granskningsförslag till Översiktsplan för Torsås kommun 2040.

Yttrandet överlämnas till Torsås kommun.

Bakgrund

Region Kalmar län har av Torsås kommun fått möjlighet att lämna synpunkter på granskningsförslag till Översiktsplan för Torsås kommun 2040. I samrådsskedet lämnade Region Kalmar län yttrande med rådgivande synpunkter.

Yttrande

Region Kalmar län har inga synpunkter på granskningsförslaget av Översiktsplan för Torsås kommun 2040.

Ärendet har behandlats på sammanträde med regionala utvecklingsnämnden den 22 maj 2024 och kollektivtrafiknämnden den 23 maj 2024. Respektive nämnd har föreslagit regionstyrelsen att anta redovisat yttrande som sitt svar på granskningsförslag till Översiktsplan för Torsås kommun 2040, samt att överlämna det till Torsås kommun.

Efter avslutad överläggning beslutar regionstyrelsens arbetsutskott enligt redovisat förslag.

Handlingar

1. Ojusterat protokollsutdrag RUN daterat den 22 maj 2024
2. Ojusterat protokollsutdrag KTN daterat den 23 maj 2024
3. Tjänsteskrivelse RUN daterad 15 maj 2024
4. Granskningsförslag Översiktsplan 2040, Torsås kommun
5. Samrådsredogörelse - Översiktsplan 2040, Torsås kommun

§ 137

Ärendenummer RS 2024/769

Yttrande över vindbruksplan samt policy för solcellsparker, Oskarshamns kommun

Beslut

Regionstyrelsens arbetsutskott lämnar följande förslag till regionstyrelsen:

Regionstyrelsen antar redovisat yttrande som sitt svar på vindbruksplan samt policy för solcellsparker för Oskarshamns kommun.

Yttrandet överlämnas till Oskarshamns kommun.

Bakgrund

Region Kalmar län har av Oskarshamns kommun fått möjlighet att yttra sig över vindbruksplan samt policy för solcellsparker.

Oskarshamns kommun har tagit fram ett tematiskt tillägg till Översiktsplan 2030 med inriktning på vindbruk samt en policy för solcellsparker på kommunal mark. Syftet med vindbruksplanen är att kartlägga möjligheterna för vindkraft i kommunen, utifrån kommunens kriterier och krav. Det tematiska tillägget behandlar endast större anläggningar för vindbruk.

Vindkraft – behov och planering

Sveriges elanvändning uppgick år 2023 till 135 TWh och regeringen bedömer att Sverige bör planera för att kunna möta ett elbehov om minst 300 TWh år 2045. Enligt Energimyndighetens rapport, Vägen till ett 100 procent förnybart elsystem, Delrapport 1: Framtidens elsystem och Sveriges förutsättningar, kommer det med stor sannolikhet att krävas en hög andel vindkraft.

Den nationella produktionen av el från vindkraft uppgick 2022 till 33 TWh. Energimyndigheten och Naturvårdsverket har tillsammans tagit fram en nationell strategi för en hållbar vindkraftsutbyggnad i Sverige (2023). I strategin anges att det totala nationella utbyggnadsbehovet av vindkraft till 2040-talet uppskattas till 100 TWh, varav 80 TWh på land. Utifrån det antagandet har beräkningar av en regional fördelning av det nationella utbyggnadsbehovet tagits fram. För Kalmar läns del hamnade beräkningen på 3 TWh, vilket kan jämföras med en produktion på 1,3 TWh i juni 2022.

Länsstyrelsen Kalmar län har fått i uppdrag av Energimyndigheten att undersöka vilka förutsättningar som finns för en utbyggnad av vindkraft i Kalmar län och arbete pågår med att ta fram en regional kartläggning. Länsstyrelsens rapport ska även bidra till förståelse för vindkraftens möjligheter och utmaningar och utgöra en gemensam kunskapsgrund för bland annat kommuner i regionen.

En översiktsplan eller tillhörande tillägg är inte juridiskt bindande utan ett visionsdokument som ska ge vägledning för beslut om hur mark- och vattenområden ska användas och hur den byggda miljön ska användas, utvecklas och bevaras. Oskarshamns kommuns vindbruksplan kommer att vara överordnad Länsstyrelsen Kalmar läns regionala vindbruksplan, men länsstyrelsens kartering kan ses som en vägledning för vilka områden som är lämpliga för vindkraftsetablering sett från statligt perspektiv.

Förslag till vindbruksplan för Oskarshamns kommun

I vindbruksplanen har en avvägning gjorts mellan vindkraftsintressen och övriga intressen. Utgångspunkten har varit att större delen av kommunen har en vindpotential som är intressant för kommersiell vindkraft. Detta intresse har sedan vägts mot bevarandeintressen för natur och kultur, landskapsbild, hänsyn till boende och verksamheter samt andra markanvändningsintressen som infrastruktur och bebyggelse.

Energimyndigheten och länsstyrelsen har i nuvarande planeringsunderlag utgått ifrån skyddsavstånd mellan 800 och 1000 meter till bostadsbebyggelse. Ger ett vindkraftverk ifrån sig mer buller än det rekommenderade värdet om 40 dB(A) måste skyddsavståndet vara längre. Oskarshamns kommun har med hänsyn till allt större vindkraftverk, samt till det småbrutna och flikiga landskapet med mycket vatten och många små byar, i stället valt ett skyddsavstånd om 3500 meter till närmaste bostadsbebyggelse. För LIS-områdena har ett skyddsavstånd på 3500 meter använts, eftersom de kan komma att omfatta bostäder eller turist- och friluftsverksamheter när områdena är utbyggda. Havsbaserade vindkraftsparker får, enligt förslaget till plan, inte placeras närmare bostäder än 10 000 meter.

Kommunen har, i arbetet med vindbruksplanen, gjort följande ställningstaganden:

- Till bostadsbebyggelse ska ett tillräckligt skyddsavstånd från vindkraftverk hållas så att ingen bostad utsätts för oacceptabla störningar. Kommunen har bedömt att skyddsavståndet på land ska vara 3500 meter. Skyddsavstånd gäller inte för gårdsverk med en totalhöjd på 20–50 meter eller ett verk vars rotordiameter understiger tre meter.
- Havsbaserade vindkraftverk får inte placeras närmare land (öar med bostadsbebyggelse) än 10 000 meter med hänsyn till landskapsbild och visuell påverkan.
- Riksintresse energiproduktion i havet finns redovisat i kommunens översiktsplan. Kommunen väljer att inte peka ut riksintresseområdet i vindbruksplanen med anledning av områdets placering så nära kusten. Området bedöms ha för stor påverkan på kustlandskapet.
- Kommunen bedömer att utpekade områden i den Regionala vindbruksplan inte uppfyller kommunens krav på skyddsavstånd.
- Kommunen anser att Förslag till ny havsplan med en utökning av område för energiproduktion kräver skyddsavstånd mot land.

- Oskarshamns kommun anser att Länsstyrelsen Kalmar läns policy om begränsning av vindkraft i södra Kalmarsund även bör gälla i de norra delarna av Kalmarsund.

Förslaget till tematiskt tillägg identifierar inga möjliga områden på land, främst med hänsyn till kommunens ställningstagande om avstånd till bostäder. Ett större område identifieras i öppet hav, vid östra kommungränsen norr om Öland.



Bild: Förslag till vindbruksplan, Oskarshamns kommun 2024

Till vindbruksplanen har även en miljökonsekvensbeskrivning (MKB) tagits fram. På ett övergripande plan bedöms det finnas möjlighet till en utveckling av vindbruk i kommunen med aktuell plan som grund på ett sätt som i huvudsak inte ger stora negativa konsekvenser.

Det tematiska tillägget innehåller även en policy för solcellsparker på kommunal mark. Kommunen har identifierat åtta möjliga områden där större solcellsparker skulle kunna etableras. Konsekvenserna har bedömts bli förväntat positiva vad gäller aspekterna klimatpåverkan samt hushållning med naturresurser eftersom policyn möjliggör etablering av fossilfri energiproduktion.

Nuvarande förslag kan jämföras med det tematiska tillägget för vindkraft som antogs 2011. Då valde kommunen att peka ut områden som inte bedömdes som lämpliga för vindkraft, samt områden där särskilt hänsyn behöver tas vid vindkraftsutveckling, medan det tematiska tillägget också redovisade många möjliga områden för vindkraft på land. Delar av kommunen ingår i riksintresse för vindkraft. I 2011 års tematiska tillägg angav kommunen bland annat att etablering inom dessa områden borde uppmuntras.

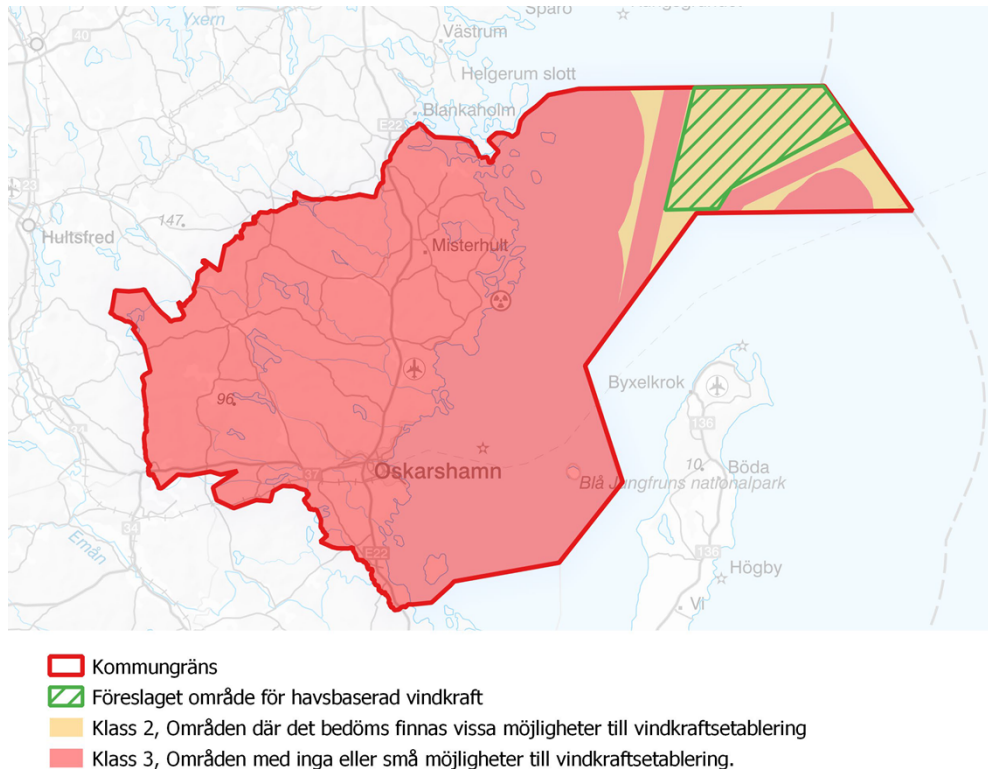
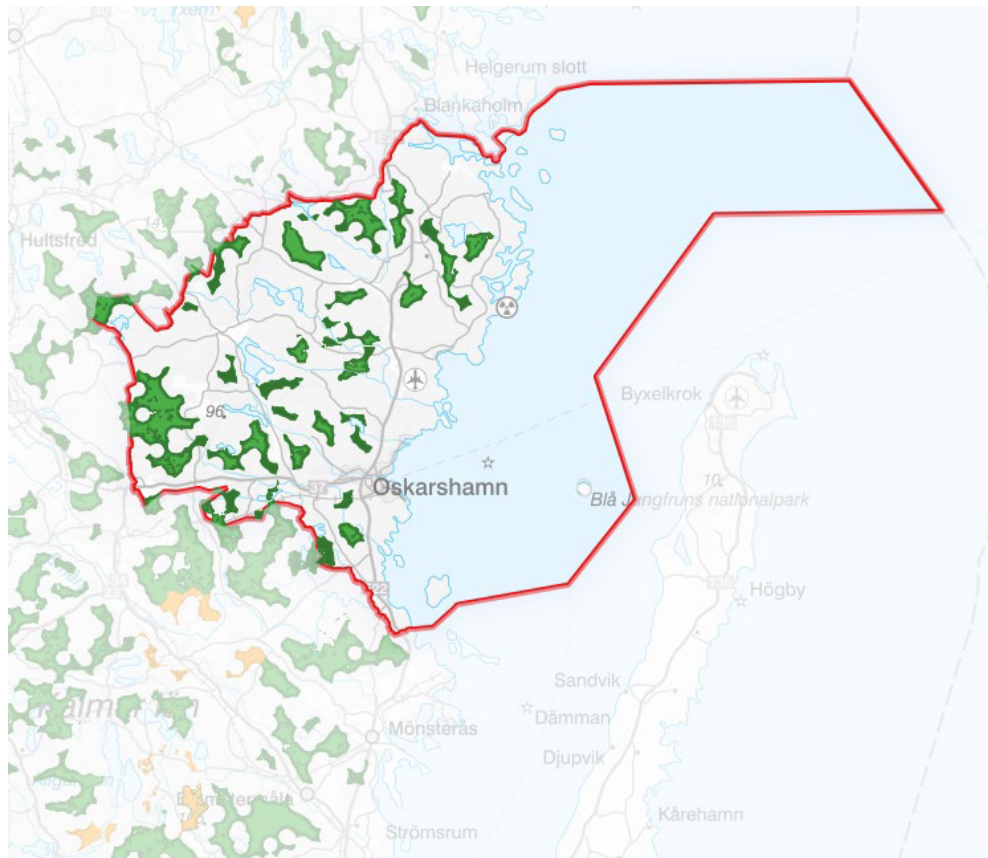
**Vindkraftverk**

- Kommungräns
- Klass 1, 1000 meter till bostad
- Klass 1, 800 meter till bostad
- Klass 2, 1000 meter till bostad
- Klass 2, 800 meter till bostad

0 10 20 km

Bild: Tematiskt tillägg vindkraft, Oskarshamns kommun 2011

Sammanfattning av yttrande

Region Kalmar län ställer sig tveksam till kommunens ställningstagande om ett generellt skyddsavstånd mellan bostäder och landbaserad vindkraft på 3500 meter och menar att Länsstyrelsen Kalmar läns bedömning om skyddsavstånd, samt därutöver prövning i varje enskilt fall är mer relevant. Ett generellt skyddsavstånd om 3500 meter skulle i praktiken innebära att inga etableringar kan genomföras på land. Kortare skyddsavstånd skulle få konsekvenser för såväl vindbruksplan som för miljökonsekvensbeskrivning (MKB), vilka då skulle få en helt annan utformning. Mot bakgrund av detta väljer regionen att inte yttra sig i detalj över nuvarande version av dessa dokument.

Region Kalmar län ställer sig också tveksam till kommunens beslut att inte redovisa riksintresset för energiproduktion i havet i vindbruksplanen.

Region Kalmar län uppskattar kommunens policy för solcellsparkar på kommunal mark och har i övrigt inga synpunkter på densamma.

Ärendet har behandlats på sammanträde med regionala utvecklingsnämnden den 22 maj 2024. Nämnden har föreslagit regionstyrelsen att anta redovisat

yttrande som sitt svar på vindbruksplan samt policy för solcellsparker för Oskarshamns kommun, samt att överlämna det till Oskarshamns kommun.

Efter avslutad överläggning beslutar regionstyrelsens arbetsutskott enligt redovisat förslag.

Handlingar

1. Ojusterat protokollsutdrag daterat den 22 maj 2024
2. Tjänsteskrivelse RUN daterad 15 maj 2024
3. Yttrande över Vindbruksplan samt policy för solcellsparker
4. Vindbruksplan 2024 inklusive policy för solcellsparker på kommunal mark, Oskarshamns kommun

§ 138

Ärendenummer RS 2024/722

Regional ANDTS-strategi Kalmar län, Länsstyrelsen Kalmar län

Beslut

Regionstyrelsens arbetsutskott lämnar följande förslag till regionstyrelsen:

Regionstyrelsen beslutar att ställa sig bakom Regional ANDTS-strategi Kalmar län.

Bakgrund

Länsstyrelsen Kalmar län har i samverkan med länets kommuner, Region Kalmar län, Kommunförbundet Kalmar län och Polismyndigheten arbetat fram en länsövergripande strategi mot ANDTS (alkohol, narkotika, doping, tobak och spel).

Regional ANDTS-strategi Kalmar län utgår från målsättningen om Ett Kalmar län fritt från narkotika och dopning, med minskade medicinska och sociala skador orsakade av alkohol, ett minskat tobaks- och nikotinbruk samt minskade skadeverkningar av överdrivet spelande. Syftet med strategin är att konkretisera den nationella ANDTS-politiken utifrån regionala och lokala förutsättningar i Kalmar län. Strategin beskriver prioriterade insatsområden som kan vara vägledande i framtagandet av lokala handlingsplaner och aktiviteter för länets kommuner och andra aktörer.

Strategin eftersträvar ett förebyggande arbete på flera nivåer genom kunskap om risk- och skyddsfaktorer och samverkan mellan huvudmän för invånarnas bästa.

Ärendet har behandlats på sammanträde med regionala utvecklingsnämnden den 22 maj 2024. Nämnden har föreslagit regionstyrelsen att ställa sig bakom Regional ANDTS-strategi Kalmar län.

Efter avslutad överläggning beslutar regionstyrelsens arbetsutskott enligt redovisat förslag.

Handlingar

1. Ojusterat protokollsutdrag RUN daterat den 22 maj 2024
2. Tjänsteskrivelse RUN daterad 15 maj 2024
3. Regional ANDTS-strategi Kalmar län, Länsstyrelsen Kalmar län

§ 139

Ärendenummer RS 2024/691

Remiss av Skärgårdsprogram för Östergötland och Kalmar län

Beslut

Regionstyrelsens arbetsutskott lämnar följande förslag till regionstyrelsen:

Regionstyrelsen godkänner Skärgårdsprogram med tillhörande kunskapsunderlag för Östergötland och Kalmar län och beslutar att densamma skickas ut på remiss enligt sändlista.

Sista svarsdag är 15 oktober 2024.

Bakgrund

Region Kalmar län har tillsammans med Region Östergötland tagit fram ett Skärgårdsprogram med tillhörande kunskapsunderlag för Östergötland och Kalmar län. Som stöd till Skärgårdsprogrammet och kunskapsunderlaget finns en digital webbkarta. De digitala handlingarna finns att nå på Region Kalmar läns utvecklingswebb, under utvecklingsområde Landsbygd, på sidan Kust och skärgård.

Skärgårdsprogram för Östergötland och Kalmar län är en revidering av det tidigare programmet Gemensamt utvecklingsprogram för kust och skärgård för Östergötland och norra Småland.

Programmet omfattar kust och skärgård i sex kommuner, från Norrköping i norr till Mönsterås i söder, och behandlar endast de frågor som regionerna och i viss mån kommunerna har befogenhet att hantera eller påverka.

Arbetet har skett i nära samarbete med Region Östergötland och berörda skärgårdskommuner. Utgångspunkten för arbetet har varit de slutsatser som framkommit från en extern utvärdering av det tidigare programmet som gjordes 2021, kompletterat med insikter från dialoger som genomförts under revideringsprocessen. Vidare har programmet knutits till länens regionala utvecklingsstrategier samt bidragit till en mer rumslig förståelse.

Skärgårdsprogrammet strävar efter att ge en fördjupad förståelse samt att skapa samsyn kring kustens och skärgårdens förutsättningar och behov. Det fungerar som ett planeringsunderlag som beskriver de faktiska förhållandena för kust och skärgård samt presenterar förslag till utveckling inom regionernas ansvarsområden. Utvecklingsförslagen ska bidra till en skärgård där det finns förutsättningar att bo, leva och bedriva verksamhet året runt, ändamålsenlig infrastruktur och transporter samt att skärgårdens natur-, kultur- och rekreationsvärden utvecklas och tas tillvara i samverkan med lokala aktörer.

Syftet med programmet är att ge vägledning vid beslutsfattande samt vid fördelning av ekonomiska resurser som rör kust och skärgård inom Östergötland och norra Kalmar län. Kommunerna har möjlighet att nyttja programmet som ett kunskaps- och planeringsunderlag i den utsträckning de finner de relevant.

En uppföljning av arbetet med de utvecklingsförslag som presenteras i Skärgårdsprogrammet ska redovisas vartannat år i regionala utvecklingsnämnden.

En enkel prövning av barnets bästa har gjorts under framtagandet av Skärgårdsprogram för Östergötland och Kalmar län.

Ärendet har behandlats på sammanträde med regionala utvecklingsförvaltningen den 22 maj 2024. Nämnden har föreslagit regionstyrelsen att godkänna Skärgårdsprogram med tillhörande kunskapsunderlag för Östergötland och Kalmar län och beslutar att densamma skickas ut på remiss enligt sändlista.

Efter avslutad överläggning beslutar regionstyrelsens arbetsutskott enligt redovisat förslag.

Handlingar

1. Ojusterat protokollsutdrag RUN daterat den 22 maj 2024
2. Tjänsteskrivelse RUN daterad 15 maj 2024
3. Skärgårdsprogram för Östergötland och Kalmar län (PDF-version)
4. Sändlista – Skärgårdsprogram för Östergötland och Kalmar län

§ 140

Ärendenummer RS 2024/579

Årlig uppföljning av systematiskt arbetsmiljöarbete (SAM) 2023

Beslut

Regionstyrelsens arbetsutskott lämnar följande förslag till regionstyrelsen:

Regionstyrelsen godkänner redovisning av den årliga uppföljningen utifrån det systematiska arbetsmiljöarbetet 2023.

Bakgrund

Utifrån föreskriften Systematiskt arbetsmiljöarbete, AFS 2001:1 ska arbetsgivaren årligen, eller vid behov, göra en uppföljning av det systematiska arbetsmiljöarbetet. Uppföljningen ska dokumenteras skriftligen och utifrån den sak det genomförs förbättringar om uppföljningen påvisar att så behövs. Uppföljningen görs i samverkan med skyddsorganisationerna och skyddskommittéer men det är arbetsgivaren som är ansvarig för genomförandet.

Systematiskt arbetsmiljöarbete innebär att arbetsmiljön ska hanteras som en naturlig del i verksamheten. För att underlätta arbetet utgår Region Kalmar län från en rutin som startar på den enskilda arbetsplatsen och följer organisationsstrukturen utifrån uppgiftsfördelningen. Rapportering till regionstyrelsen sker efter sammanställning på regionövergripande nivå. Arbetet ska ses som en långsiktig utveckling och ska bidra till ett hälsofrämjande och hållbart arbetsliv. Region Kalmar län vill inspirera både medarbetare och regionens invånare till ett hälsosamt liv.

Resultatsammanfattning

Uppföljningen visar att det har skett en förflyttning inom arbetsmiljöområdet där analys av kommentarer vittnar om en medvetenhet gällande vad som behöver göras för att arbetsmiljön ska förbättras ytterligare. De aktiviteter som behöver vara i fokus är att anslag gällande vilka som är skyddsombud samt samordningsansvariga behöver sättas upp på ett antal arbetsplatser. APT material behöver förfinas med information om arbetsmiljöpolicyn och fortsatt arbete behöver göras i samverkan för att öka antalet skyddsombud inom Region Kalmar län. Det finns en medvetenhet att målen för den organisatoriska och sociala arbetsmiljön behöver brytas ner på arbetsplatsnivå.

Sammanfattning fortsatt arbete

Följande exempel på aktiviteter har identifierats som viktiga att arbeta vidare med:

- Fortsätta att belysa vikten av skyddsombudets roll i arbetsmiljöarbetet
- Öka kunskapen kring samordningsansvariga på arbetsplatsen och dess roll
- Förtydliga arbetsmiljöpolicyn i verksamheterna
- Fortsatt aktivt arbeta med sjukfrånvaron
- Fortsätta aktivt arbeta för att öka tillbudsrapporteringen

Efter avslutad överläggning beslutar regionstyrelsens arbetsutskott enligt redovisat förslag.

Handlingar

1. Tjänsteskrivelse daterad den 29 april 2024
2. Årlig uppföljning av systematiskt arbetsmiljöarbete (SAM) 2023
 - a. Hälsobokslut 2023
3. Handlingsplan årlig uppföljning av SAM (Region Kalmar län)

§ 141

Ärendenummer RS 2021/857

Genomförandebeslut - Ombyggnad för CK-rum, centralt nätverksrum, Länssjukhuset i Kalmar

Beslut

Regionstyrelsens arbetsutskott lämnar följande förslag till regionstyrelsen:

Regionstyrelsen ger regiondirektören i uppdrag att fortsätta processen och genomföra ombyggnad för CK, centralt nätverksrum inom fastigheten Kungsljuset 3 i Kalmar, enligt framtaget underlag.

Bakgrund

Alla regionens verksamheter är idag mer eller mindre beroende av någon form av IT-system och det är extra viktigt att denna utrustning fungerar. I dagens och framtidens vård är IT en integrerad och verksamhetskritisk del i kärnverksamheten, vilket ställer höga krav på den IT som levereras.

Utifrån de ökade kraven på tillgänglighet till IT-system och ökade krav på robusthet behöver distributionsleden av nätverket på länssjukhuset byggas om. Robust IT är ett projekt där denna ombyggnad är en del i att framtidssäkra IT-driften vid länssjukhuset i Kalmar.

Att ytterligare öka robustheten och tillgängligheten för samhällsviktig verksamhet är något som såväl Myndigheten för Samhällsskydd och Beredskap (MSB) (*Vägledning för samhällsviktig verksamhet, Det robusta sjukhusbyggnaden*) och Riksdagen (*NIS-direktivet Lag (2018:1174)*) uppmärksammat och kravställt. Hänsyn behöver även tas till kommande direktiv (NIS 2 och CER).

Med avsikt att geografiskt fördela centrala kopplingspunkter inom länssjukhuset genomförs en ombyggnad för nytt nätverksutrymme i fastigheten. En högre redundans och större tålighet skapas i nätverket mot yttre påverkan såsom brand, översvämning, oavsiktlig skada eller sabotage. Även andra möjligheter medges till omkoppling och att styra om nätverkstrafik. Intill byggs rum för att inrymma batterier till avbrottsfri kraft som kan betjäna hela huset, så kallat "hus-UPS".

Mål och syfte

Den förväntade nyttan är att robustheten och störningståligheten i IT-systemen ytterligare förbättras och att IT-driften framtidssäkras.

Ekonomi

Beslutsvärde

Beslutat fastvärde i 2021 års prisnivå är för byggproduktion 8,8 mnkr och för verksamhetsutrustning 6,3 mnkr.

År 2024 beräknas total byggproduktionskostnad till 14,95 * mnkr och verksamhetsutrustning till 150* tkr. Kapitaltjänstkostnader beräknas till 1,1 mnkr/år. Driftkostnader beräknas öka med 72,5 tkr för ökad elförbrukning för kylsystem, IT och för regionfastigheters fastighetsdrift.

*En omfördelning mellan byggproduktionskostnader och kostnader för verksamhetsutrustning har gjorts från inriktningsbeslutet. Släckutrustning och fiberdragning finansieras inom bygginvesteringsramen enligt SKRs gränsdragningslista.

Indexerad budgetram

Byggbranschens konjunktur, regional löneutveckling och ökad personalrörlighet enligt LPIK (augusti 2021) ligger som grund för uppräknings med 2,6 procent per år avseende byggproduktionskostnad likaså 2,6 procent uppräknings för verksamhetsutrusning.

Efter avslutad överläggning beslutar regionstyrelsens arbetsutskott enligt redovisat förslag.

Handlingar

1. Tjänsteskrivelse daterad den 28 maj 2024
2. Underlag för genomförandebeslut_Ombyggnad för CK-rum, daterat den 27 maj 2024

§ 142

Ärendenummer RS 2023/1252

Genomförandebeslut - Nybyggnad av försörjningsbyggnad 20, Oskarshamns sjukhus

Beslut

Regionstyrelsens arbetsutskott lämnar följande förslag till regionstyrelsen:

Regionstyrelsen ger regiondirektören i uppdrag att fortsätta processen och genomföra nybyggnad av försörjningsbyggnad, hus 20, inom fastigheten Lasarettet 1 vid Oskarshamns sjukhus, enligt redovisat underlag.

Bakgrund

Den Robusta sjukhusbyggnaden är en vägledning för den driftsäkra sjukhusbyggnaden som tagits fram av Myndigheten för samhällsskydd och beredskap, MSB, tillsammans med Socialstyrelsen och Sveriges Kommuner och Regioner, SKR.

I samband med detaljprojektering av projekt, om- och tillbyggnad för MR-kameror och sammanhållen cafeteria och restaurang har det uppdragats att nuvarande försörjningssystem till Oskarshamns sjukhus inte håller de krav på redundans och säkerhet som rekommenderas i vägledningen.

För att kvalitetssäkra framtida redundans och säkerhet för nya MR-kameror och restaurang samt övriga sjukhusets funktioner uppförs en ny försörjningsbyggnad och infrastrukturen inom kvarteret Lasarettet 1 förstärks. Genomförd riskanalys visar på att föreslagen placering möjliggör försörjning och en säker och tillförlitlig vård för medborgaren. Av sekretessmässiga skäl innehåller underlaget inga detaljer eller planlösningssritningar.

Mål och syfte

I syfte att nå MSBs rekommendationer för redundans och säkerhet förstärks infrastrukturen inom kvarteret Lasarettet 1 med en försörjningsbyggnad centralt placerad på Oskarshamns sjukhusområde tillsammans med tillhörande anslutningar och omläggningar. Detta förväntas säkerhetsställa sjukhusets försörjning för framtida byggnationer på södra delen av sjukhusområdet.

Ekonomi

Beslutsvärde 2023

Total byggproduktionskostnad beräknas till 43,3 mnkr, verksamhetsutrustning till 60 tkr. Ingen konstnärlig utsmyckning ingår.

Kapitaltjänstkostnader beräknas till 2,0 mnkr per år. Driftkostnaderna för regionfastigheter ökar med 50 tkr/år och energikostnaderna ökar med 10 tkr

per år. Driftkostnader för IT ökar med 16 tkr per år och teledriftskostnader med 5 tkr per år.

Indexerad budgettram

Index beräknas utifrån ett genomsnitt av de fem senaste årens (2018-2022) utfall av LPIK exklusive läkemedel. För 2023 innebär det en uppräknings med 2,8 procent per år för byggproduktionskostnad och verksamhetsutrustning. Indexerad budgettram är 45,9 mnkr.

Efter avslutad överläggning beslutar regionstyrelsens arbetsutskott enligt redovisat förslag.

Handlingar

1. Tjänsteskrivelse daterad den 30 april 2024
2. Underlag för genomförandebeslut Försörjningsbyggnad Oskarshamns sjukhus, daterat den 19 april 2024

§ 143

Ärendenummer RS 2023/511

Genomförandebeslut - Ombyggnad för interventionsrum Radiologiska kliniken, hus 11 Västerviks sjukhus

Beslut

Regionstyrelsens arbetsutskott lämnar följande förslag till regionstyrelsen:

Regionstyrelsen ger regiondirektören i uppdrag att fortsätta processen och genomföra ombyggnad för interventionsrum Radiologiska kliniken, hus 11 inom fastigheten Läkaren 9 i Västervik, enligt redovisat underlag.

Bakgrund

Interventionssalar är huvudsakligen placerade på radiologisk avdelning. På interventionssal används kateterteknik för invasiva ingrepp tillsammans med röntgenteknik för åtkomst till patientens kärlsystem i diagnostiskt eller terapeutiskt syfte. Ingreppen ska kunna ändras till öppen kirurgi vid komplikationer.

Den befintliga utrustningen för periferangio faller för åldersstrecket december 2024 och då upphör garanti på reservdelar. En upphandling av röntgenutrustning är genomförd och har skett länsövergripande i samarbete med radiologiska kliniken vid länssjukhuset.

I samband med byte av röntgenutrustning utökas ytan och en ombyggnation sker för att kunna tillgodose krav på alla funktioner för en interventionssal. Ytan utökas med en separat sluss för preoperativ handtvätt inklusive omklädning. Manöverrummet byter plats för att säkerställa ett hygieniskt flöde och sterilförrådet placeras nära operationsrummet. Ny operationsventilation installeras.

Mål och syfte

Ombyggnation för ny utrustning och installation av operationsventilation för infektionskänslig kirurgi för att säkerställa hög kvalitet och tillgänglighet för perifera angiografiundersökningar och interventioner.

Ekonomi

Beslutsvärde 2023

Byggproduktionskostnad beräknas till 11,9 mnkr och verksamhetsutrustning till 2,8 mnkr. Kapitaltjänstkostnader beräknas till 1,1 mnkr/år. Driftkostnader beräknas oförändrade.

Indexerad budgetram

Index beräknas utifrån ett genomsnitt av de fem senaste årens (2018-2022) utfall av LPIK exklusive läkemedel. Inför inriktingsbeslut juni 2023 angavs den siffran till 3,2 procent per år för byggproduktionskostnad, verksamhetsutrustning och konstnärlig utsmyckning. Indexerad budgetram är 15,2 mnkr.

Efter avslutad överläggning beslutar regionstyrelsens arbetsutskott enligt redovisat förslag.

Handlingar

1. Tjänsteskrivelse daterad den 26 april 2024
2. Underlag Genomförandebeslut Hybridperiferangio, Västerviks sjukhus daterat den 24 april 2024
3. Hybridlab Västervik_A-plan

§ 144

Ärendenummer RS 2024/3

Verksamhetsberättelse för regionstyrelsen januari till april 2024

Beslut

Regionstyrelsens arbetsutskott lämnar följande förslag till regionstyrelsen:

Regionstyrelsen godkänner regionstyrelsens verksamhetsberättelse för januari till april 2024 samt noterar redovisningarna av verksamhetsberättelserna som regionala utvecklingsnämnden, folkhögskolestyrelsen och kollektivtrafiknämnden lämnat över till regionstyrelsen till protokollet.

Bakgrund

Regionstyrelsens verksamhetsberättelse är en uppföljning av regionstyrelsens ekonomiska och verksamhetsmässiga resultat från januari till och med april.

Följande verksamheter är knutna till regionstyrelsen; regionstaben, hälso- och sjukvårdsförvaltningen, primärvårdsförvaltningen, psykiatriförvaltningen, folktandvården, IT-förvaltningen och regionservice. Samtliga förvaltningar som är knutna till regionstyrelsen framställer verksamhetsberättelser som tillsammans också är en del av regionstyrelsens verksamhetsberättelse. Uppföljning av Region Kalmar läns mål framgår av förvaltningarnas verksamhetsberättelser.

Efter avslutad överläggning beslutar regionstyrelsens arbetsutskott enligt redovisat förslag.

Handlingar

1. Tjänsteskrivelse daterad den 22 maj 2024
2. Regionstyrelsens verksamhetsberättelse för januari till april 2024

§ 145

Ärendenummer RS 2024/3

Delårsrapport januari-april 2024 för Region Kalmar län

Beslut

Ärendet behandlas på sammanträde med regionstyrelsen den 11 juni 2024.

§ 146

Ärendenummer RS 2024/776

Svar på nämndinitiativ angående utbildningsinsats inom artificiell intelligens

Beslut

Regionstyrelsens arbetsutskott lämnar följande förslag till regionstyrelsen:

Regionstyrelsen besvarar nämndinitiativet om utbildningsinsats inom artificiell intelligens med redovisat yttrande.

Bakgrund

Moderaterna och Kristdemokraterna föreslår genom ett nämndinitiativ att regionstyrelsen beslutar att genomföra en utbildning in artificiell intelligens (AI) för förtroendevalda i Region Kalmar län.

Yttrande

Ny digital teknik och AI innebär nya möjligheter i arbetet men även nya utmaningar för offentlig sektor. AI är inte en enskild teknik. Det är flera olika grupper av teknologier som tillsammans skapar förutsättningar för att tjänster, service och produkter baserat på AI ska kunna utvecklas.

Sveriges Kommuner och Regioner (SKR) förbereder ett arbete kring regiongemensam AI-satsning och Region Kalmar län har inlett ett arbete med att ta fram ett internt ramverk för AI. I arbetet ingår planering av både strategier och utbildning med anledning av utmaningar kring datafrågor, etik och integritet, informationssäkerhet och kompetensförsörjning.

Målet med ett ramverk är att skapa förutsättningar och en tydlighet gällande AI för att på ett ansvarsfullt sätt möjliggöra utveckling och användande av AI-tekniken.

Mot bakgrund av ovanstående föreslås att nämndinitiativet besvaras med redovisat yttrande.

Övrigt

Prövning av barnets bästa ej aktuell då beslutet inte rör barn eller barn som är anhöriga.

Efter avslutad överläggning beslutar regionstyrelsens arbetsutskott enligt redovisat förslag.

Handlingar

1. Tjänsteskrivelse daterad den 24 maj 2024
2. Nämndinitiativ angående utbildningsinsats inom artificiell intelligens

§ 147

Ärendenummer RS 2024/744

Införande av praktikbiljetter läsåret 2024-2025

Beslut

Regionstyrelsens arbetsutskott lämnar följande förslag till regionfullmäktige:

Regionfullmäktige beslutar att införa praktikbiljetter från och med läsåret 2024/2025.

Regionfullmäktige beslutar att godkänna prissättningen för läsåret 2024/2025 samt modell för årlig prisjustering av praktikbiljetter.

Bakgrund

Förslag nya Praktikbiljetter läsåret 2024/2025

Regionfullmäktige har beslutat att avveckla Skolbiljett kupong. Skolor och kommuner hänvisas i stället till Företagsportalen för köp av elevers utbildningsresor. Kommunerna har haft synpunkter på att detta för dem medför en ökad administration.

För att skapa en mer ändamålsenlig lösning med en minimerad administration för skolorna föreslås ett införande av två nya Praktikbiljetter. Praktikbiljetterna kan köpas via Skolportalen av skolor och kommuner och kan nyttjas av elever i grundskola och gymnasium. Praktikbiljetterna är giltiga inom hela Kalmar län och gäller utan begränsning i tid, även under lördagar, söndagar, helgdagar och skollov, men inte under sommarlovet. Praktikbiljetterna är inga ordinarie Skolbiljetter och uppfyller därmed inte kriterier för återbetalning enligt återbetalningsmodellen för Skolbiljetter.

Skolskjutsrådets medlemmar har ombetts att inkomma med synpunkter på förslaget. De kommuner som har återkopplat har ställt sig positiva och tycker att de nya Praktikbiljetterna skulle underlätta deras administration.

Övriga regionala kollektivtrafikmyndigheter inom LynX-samarbetet tillämpar liknande lösning samt biljettnamn för köp i Skolportalen och har goda erfarenheter av hur det fungerar.

Förslag prissättning för läsåret 2024/2025 och årlig prisjustering av Praktikbiljetter

För läsåret 2024–2025 föreslås följande prissättning:

Pris för **Praktikbiljett 10** läsåret 2024/2025 (10 enkelbiljetter): 330 kr.

Pris för **Praktikbiljett 4** läsåret 2024/2025 (4 enkelbiljetter): 132 kr.

Priser exklusive moms 6 procent.

Priset för Praktikbiljetterna föreslås justeras läsårsvis. Beslut om pris tas i samband med årlig revidering av biljettpriiser. Beslutat pris tillämpas från och med nästföljande läsåret.

Ärendet har behandlats på sammanträde med kollektivtrafiknämnden den 23 maj 2024. Nämnden har föreslagit regionfullmäktige att införa praktikbiljetter från och med läsåret 2024/2025, samt att regionfullmäktige godkänner prissättningen för läsåret 2024/2025 samt modell för årlig prisjustering av praktikbiljetter.

Efter avslutad överläggning beslutar regionstyrelsens arbetsutskott enligt redovisat förslag.

Handlingar

1. Ojusterat protokollsutdrag KTN daterat den 23 maj 2024
2. Tjänsteskrivelse KTN daterad den 16 maj 2024

§ 148

Ärendenummer RS 2024/239

Regional Cykelinfrastrukturplan Kalmar län 2023 – 2033

Beslut

Regionstyrelsens arbetsutskott lämnar följande förslag till regionfullmäktige: Regionfullmäktige antar Regional Cykelinfrastrukturplan Kalmar län 2023 – 2033.

Bakgrund

Den 25 april 2024, § 57, återremitterade regionfullmäktige Regional Cykelinfrastrukturplan Kalmar län 2023 – 2033 genom en minoritetsåterremiss. Syftet med återremissen var att utifrån de förslag som Moderaterna, Kristdemokraterna och Sverigedemokraterna avgett i regionstyrelsen se över cykelinfrastrukturplanen innan den antas.

På regionstyrelsens sammanträde den 26 mars föreslog sammanfattningsvis Moderaterna och Kristdemokraterna att regionen, i dialog med kommuner och Trafikverket, kompletterar cykelinfrastrukturplanen med flera lämpliga vägar/vägavsnitt för vägtypen bygdeväg.

På regionstyrelsens sammanträde föreslog även Sverigedemokraterna att en cykelväg mellan Halltorp och Söderåkra lyfts in i cykelinfrastrukturplanen.

Regional Cykelinfrastrukturplan Kalmar län 2023 – 2033 har med anledning av återremissen setts över på nytt. Cykelinfrastrukturplanens syfte är att identifiera vilka sträckor längs statlig regional infrastruktur i Kalmar län som skapar en sammanbindande funktion för vardagsresande och som därmed ska byggas ut med cykelinfrastruktur. Vilken typ av cykelinfrastruktur som byggs hanteras i kommande utredningsskeden. En bygdeväg eller annan typ av enklare och billigare åtgärd skulle kunna vara ett alternativ där det bedöms möjligt ur ett trafiksäkerhetsperspektiv. Dock går planens sträckor till största del vid högtrafikerade stråk. För en oskyddad trafikant är en separat cykelväg i någon form den tryggaste åtgärden och kommer att vara utgångspunkten för utredning av föreslagna sträckor i planen.

En cykelväg mellan Halltorp och Söderåkra kan bli aktuell som objekt i framtida cykelinfrastrukturplaner. I samband med planering av nya anstalten i Halltorp bör kommunerna se över möjliga anslutningar till verksamheten och förbereda planeringsunderlag för dess möjliga genomförande.

Mot bakgrund av ovan föreslås regionfullmäktige anta Regional Cykelinfrastrukturplan Kalmar län 2023 – 2033.

Efter avslutad överläggning beslutar regionstyrelsens arbetsutskott enligt redovisat förslag.

Handlingar

1. Tjänsteskrivelse daterad den 22 maj 2024
2. Protokollsutdrag från regionfullmäktige § 57 den 25 april 2024
3. Regional Cykelinfrastruktur Kalmar län 2023 – 2033

§ 149

Ärendenummer RS 2024/103

Delegationsbeslut

Beslut

Regionstyrelsens arbetsutskott lämnar följande förslag till regionstyrelsen:
Regionstyrelsen noterar informationen till protokollet.

Bakgrund

Följande delegationsbeslut anmäls till regionstyrelsen för kännedom:

- Yttrande över förslag till ändring av Kriminalvårdens föreskrifter och allmänna råd (2011:1) om fängelse (FARK Fängelse) och (2011:2) om häkte (FARK Häkte), Kriminalvården, RS 2024/667
- Yttrande över förslag till föreskrifter om ändring i IVO:s föreskrifter (HSLF-FS 2023:7) om anmälan av verksamhet enligt patientsäkerhetslagen (6.2.1- 16528/2023), RS 2024/485

§ 150

Ärendenummer RS 2024/102

Anmälningens ärenden

Beslut

Regionstyrelsens arbetsutskott lämnar följande förslag till regionstyrelsen:
Regionstyrelsen noterar anmälningens ärendena till protokollet.

Bakgrund

Följande ärenden anmäls till regionstyrelsen för kännedom:

- Protokoll - Kollektivtrafiknämnden 11 april 2024, RS 2024/21
- Cirkulär 24:09 - Överenskommelse om Lön och anställningsvillkor, RS 2024/25
- Cirkulär 24:31 - Preliminär kostnadsutjämning 2025 för regioner, RS 2024/25
- Anteckningar styrelsemöte 2-3 maj 2024 Regionsamverkan Sydsverige, RS 2024/37
- Protokoll - Regionrevisionen 8 maj 2024, RS 2024/23
- Verksamhetsberättelse januari - april 2024, Regional utvecklingsnämnd/förvaltning, RS 2024/3
- Verksamhetsberättelse januari - april 2024, Folkhögskolor, RS 2024/3
- Delgivning beslut - Nedläggning av järnvägssträckan Kvillsfors - Järnforsen, bandel 872 i Hultsfreds kommun, Kalmar län och Vetlanda kommun, Jönköpings län, RS 2023/896

UNDERSKRIFTSSIDA

Detta dokument har undertecknats med elektroniska underskrifter:

NAMN:	Moa Rosholm	
TID:	2024-06-03 09:47:23 +02:00	
IDENTIFIKATIONSTYP:	SMS (+46730937054)	
IDENTIFIKATIONS-ID:	a3d2d01f249c4bfc923b1d350f525292	

NAMN:	Angelica Katsanidou	
TID:	2024-06-03 13:06:10 +02:00	
IDENTIFIKATIONSTYP:	SMS (+46706688412)	
IDENTIFIKATIONS-ID:	2c53f09854834c519e670c110dd29a86	

NAMN:	Malin Sjölander	
TID:	2024-06-04 12:15:51 +02:00	
IDENTIFIKATIONSTYP:	SMS (+46704828220)	
IDENTIFIKATIONS-ID:	70a8b3c5b0b1462cac365fe8cf88011a	

Certifierad av Comfact Signature
Accepterad av alla undertecknare
2024-06-04 12:15:56 +02:00
Ref: 1769350
www.comfact.se



[Validera dokumentet](#) | [Användarvillkor](#)